RED LUPA
Evaluamos qué hace el
Estado para localizar a las
personas desaparecidas

Actualizado:
16 de mayo de 2023

Tabasco

Calificación: **Nivel medio inferior de gravedad**

El estado de Tabasco cuenta con 17 municipios en los que se divide su territorio. De acuerdo con el Censo de Población y Vivienda de 2020, Tabasco tiene una población de 2 402 598 habitantes, de los cuales la mayor parte se concentra en la capital Villahermosa.

Con corte al 16 de mayo, Tabasco tenía:

	2022	2023
Personas desaparecidas	220	254
Hombres desaparecidos	123 56%*	153 60.24%*
Mujeres desaparecidas	97 44%*	99 38.98%*

*El porcentaje se toma con base en el total de personas desaparecidas

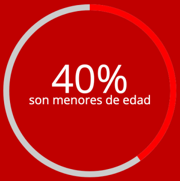

En 2022, **87 personas tenían menos de 18 años cuando fueron desaparecidas**, siendo la mayoría niñas, exactamente el 51.72%

2

Niñas fueron desaparecidas en un año, de mayo de 2022 a mayo de 2023.

Total de personas desaparecidas y no localizadas por año

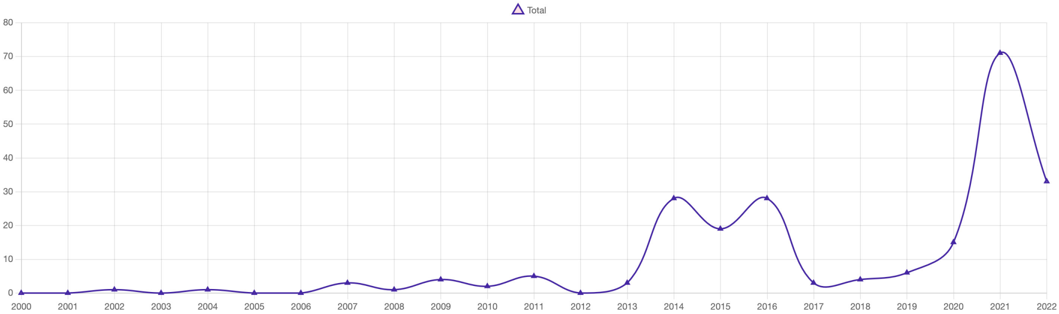

Descarga el gráfico

7

Nuevos casos del 1 de enero al 16 de mayo de 2023.

Los casos de desaparición en Tabasco comenzaron a aumentar en el 2014, siendo **el 2021 el año con la mayor concentración de casos**, con 71 personas que continúan desaparecidas. El total de personas desaparecidas se mantuvo bajó del año 2017 al 2019.

Distribución por rango de edad de personas desaparecidas a mayo de 2022

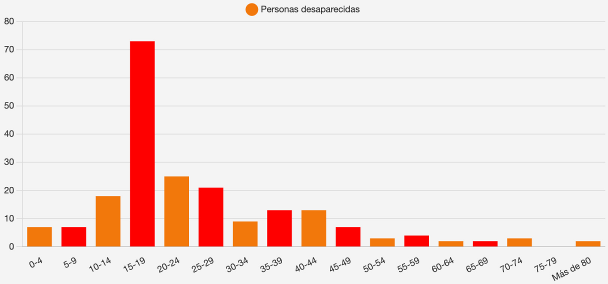

Descarga el gráfico

33% de los casos de personas desaparecidas y no localizadas está en el rango de edad entre los 15 y 19 años.

Hay 11 casos sin edad de referencia.

El 44.31% de los casos de mujeres desaparecidas y no localizadas está en el rango de edad entre los 15 y 19 años.

Distribución por rango de edad de mujeres desaparecidas a mayo de 2022

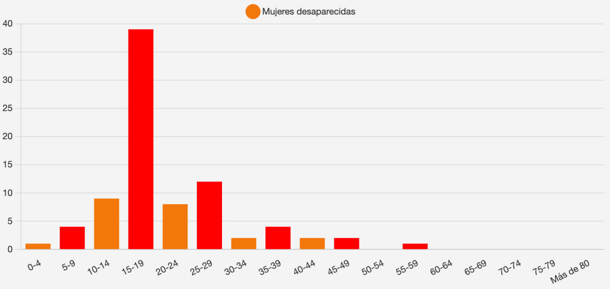

Descarga el gráfico

Desapariciones por municipio a mayo de 2022

Los 5 municipios con más desapariciones

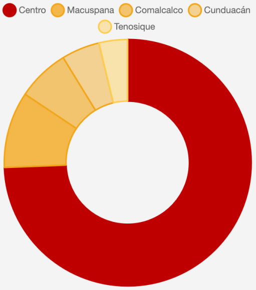

> *«El municipio de Centro, en el que se encuentra la capital Villahermosa, pasó de 119 a 143 casos de personas desaparecidas en un año.»*

Al 16 de mayo de 2023

El municipio de Centro, donde se encuentra Villahermosa concentra la mayor cantidad de casos de personas desaparecidas en el estado, para mayo de 2023, continuó como el municipio con más casos, pasando de 119 a 143 casos. Los demás municipios muestran también un ligero aumento en el total de personas desaparecidas, con excepción del municipio de Macuspana que pasó de 16 a 15 casos en un año.

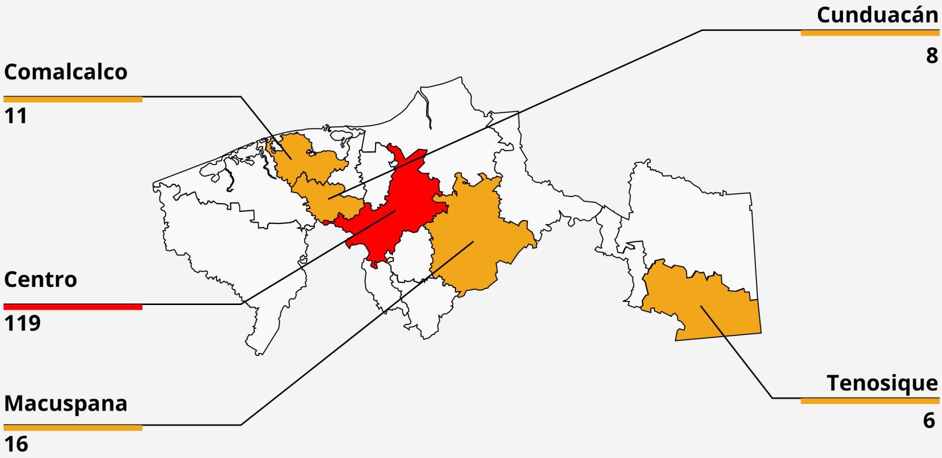

Análisis territorial

En relación al análisis territorial, las personas que forman parte de la Red y que están activas en Tabasco, han compartido sus perspectivas. Según su experiencia, en este estado existen ciertos aspectos que merecen señalarse:

> ***«El paso del Tren Maya está afectando a los municipios de Balancán y Tenosique en donde se está explotando la fauna y la flora. La refinería de Dos Bocas en Paraíso ha generado contaminación en el agua lo que está matando a la población del cangrejo azul entre otros animales que viven en la región.»***

> ***«Durante el sexenio de Andrés Granier empezó a haber muchas muertes y desmembramiento de personas en el espacio público, los grupos del crimen organizado, el Cártel del Golfo, el Cártel Jalisco Nueva Generación y la organización de Los Pelones se están peleando las plazas y esta violencia ha estado más presente en los municipios de Centro, Huimanguillo y Cárdenas.»***

> ***«Cárdenas es el municipio más violento por la circulación de droga y porque está muy cercano a Coatzacoalcos Veracruz. Aquí hay poblados llenos de droga, crimen y huachicol y no están siendo controlados por las fuerzas armadas.»***

> ***«Los migrantes entran al estado por Tenosique y se concentran en Cárdenas, Huimanguillo y Centro, aquí es donde está la problemática más fuerte de migrantes.»***

> ***«Existen problemas de robo de hidrocarburos en los lugares donde se explota el petróleo que son Paraíso, Comalcalco, Huimanguillo, Centro y Cárdenas.»***

> ***«Respecto a la violencia feminicida, han habido casos de feminicidio en casi todos los municipios, ya se solicitó la declaratoria de la alerta de violencia de género pero todavía no ha habido una resolución.»***

Análisis institucional y del marco jurídico del estado

🟢 Existentes o creadas

🔴 Inexistentes o por crear

- 🟩 **Comisión de Búsqueda** Ver sitio web →
- 🟩 **Fiscalía Especializada** Ver sitio web →
- 🟩 **Comisión de Víctimas** Ver sitio web →
- 🟥 **Consejo Ciudadano**
- 🟥 **Centro de identificación**
- 🟥 **Panteón Forense**
- 🟩 **Ley de Víctimas** Ver sitio web →
- 🟩 **Ley de Desaparición** Ver sitio web →
- 🟥 **Ley en DEAPD** Ver sitio web →

RED LUPA
Evaluamos qué hace el Estado para localizar a las personas desaparecidas

Seguimiento y vigilancia de la Ley general en materia de desaparición forzada de personas, desaparición cometida por particulares y del sistema nacional de búsqueda de personas

IMDHD
INSTITUTO MEXICANO DE DERECHOS HUMANOS Y DEMOCRACIA, A.C.

HEINRICH BÖLL STIFTUNG
CIUDAD DE MÉXICO

Volver al IMDHD
¿Cómo se hizo la evaluación?
Conoce el proyecto

Este sitio web ha sido creado y mantenido con el apoyo financiero de la Unión Europea. Su contenido es responsabilidad exclusiva de IMDHD y no necesariamente refleja los puntos de vista de la Unión Europea

Unión Europea